

Janvier 2022 • N°13



Le
JOURNAL
de *Guillerwal*
• Année 2021.

Le mot du Maire

Chères Guillervalloises, Chers Guillervallois,

Depuis 2 ans l'épidémie de la COVID 19 impacte et bouleverse notre vie quotidienne. Nous le constatons dans nos habitudes de travail, de loisirs, de relations personnelles. La vie sous coronavirus nous semble interminable. Mais, nous pourrions avoir de bonnes raisons de voir le bout du tunnel en 2022.

C'était sans compter sur le conflit Russo-Ukrainien qui sévit depuis le 24 février dernier, engendrant une cascade de conséquences qui pèseront notamment sur l'économie mondiale. Cette guerre est une préoccupation internationale qui présage d'un contexte économique difficile pour l'avenir.

Mais la vie d'une commune continue, et c'est en priorisant nos besoins que nous essayons de maîtriser les dépenses tout en gérant les imprévus.

Le budget de l'année 2021 ayant bénéficié d'un report d'excédent de 2020, l'utilisation de ces finances fit l'objet d'une attention toute particulière et a permis de ne pas augmenter les taux d'imposition de la commune.

Par ailleurs, les projets en cours ont avancé s'agissant des travaux de voirie, de trottoirs, d'entretien de bâtiments et de mises aux normes, de la rénovation de l'éclairage public, mais il y a toujours à faire et les dotations publiques s'amenuisent. Nous restons vigilants.

Dans cette période mouvementée, nous avons su montrer que nous avons une grande capacité d'adaptation mais les choses ne sont pas ressenties par tous de la même façon car, lorsque l'on est âgé, ou en faible santé, beaucoup de choses font peur. J'ai une pensée toute particulière pour celles et ceux dont il faut prendre soin ou qui sont dans le besoin, pour les familles de celles et ceux qui nous ont quittés, encore dernièrement. Je vous assure de mon soutien et serai toujours à votre écoute.

Je vous invite à la lecture de la 13ème édition de notre journal annuel retraçant notamment les événements survenus sur notre commune. Vous y trouverez également les enseignes d'entreprises que je remercie pour leur fidèle ou nouvelle contribution au financement de l'édition de ce journal. Allez à la découverte de ces professionnels installés près de chez vous et n'hésitez pas à les solliciter pour vos besoins.

Je tiens à remercier le personnel communal pour son implication au quotidien, les adjoints pour leur travail, et les membres du conseil municipal pour leur soutien.

Je n'oublie pas les Associations de notre commune qui jouent un rôle actif pour nous offrir des animations conviviales de qualité. Un grand merci à tous les responsables et bénévoles qui y œuvrent.

Ensemble, soyons forts, optimistes et entreprenants.

En mon nom et au nom de la Municipalité, recevez mes vœux de bonne et heureuse année 2022.

Avec toute mon amitié et ma sympathie.
Bien à vous.

Daniel CIRET



SOMMAIRE

Rétrospective 2021	3
Réalisations	29
Les projets 2022	31
Vie associative.....	32
Informations diverses	36
Etat civil & population	38
Numéros utiles	39
Vie locale	41

**Directeur
de la publication :**

Daniel Ciret

Crédits

photographiques :

Mairie de Guillerval

Rédaction :

Edith Bretonnet

Réalisation :

Emendo.fr

Janvier 2021

CÉRÉMONIE DES VŒUX

La traditionnelle cérémonie des vœux n'aura pas eu lieu cette année. La pandémie de COVID 19 a eu raison de nos manifestations et festivités depuis presque un an.

Mais le bon sens est en train de gagner et nous avons tous hâte du retour à une vie moins contraignante. Rappel : La première alerte lancée de Chine en décembre 2019, s'est étendue au reste du monde et l'état d'urgence sanitaire est mis en place en France à compter du 18 mars 2020. Les cas de contamination se sont multipliés, des variants apparaissent, et le premier vaccin Pfizer et BioNTech5 est approuvé en fin d'année 2020.

Depuis le 16 janvier 2021, un couvre-feu de 18h00 à 06h00 est en vigueur sur l'ensemble du territoire métropolitain et donc en Essonne afin de limiter les rassemblements durant lesquels les mesures barrières sont moins bien appliquées et où le virus circule rapidement, tout en limitant l'impact sur l'économie.

OUTILS NUMÉRIQUES POUR LUTTER CONTRE LA COVID-19



Février 2021

GUILLERVAL SOUS LA NEIGE

Guillerval est sous la neige. Les agents communaux mettent tout en œuvre pour dégager les rues de notre village.

Par ailleurs, le recensement de la population qui devait avoir lieu jusqu'au 21 février est reporté en 2022.



Mars - Avril 2021



LUTTE CONTRE LA PROPAGATION DE COVID-19

Suite aux annonces du Premier ministre, le 4 mars 2021, des mesures renforcées s'appliquent en Essonne pour lutter contre la propagation de l'épidémie de COVID 19. Par arrêté préfectoral du 10 mars 2021, le port du masque est rendu obligatoire sur tout le territoire sauf exception, pour les personnes de moins de 11 ans, celles pratiquant une activité sportive notamment. Le couvre-feu de 18h00 à 06h00 est toujours en vigueur sur l'ensemble du territoire essonnien. Nous diffusons l'information dans les « Brèves » de Guillerval, de la mise à disposition par le département, d'un service de transport collectif gratuit à destination des personnes âgées de plus de 75 ans afin de se rendre dans un lieu de vaccination.

Mai 2021

CÉRÉMONIE DU 8 MAI 2021

La commémoration de la fin de la seconde guerre mondiale s'est déroulée au monument aux morts en comité restreint conformément aux consignes données à cet effet.

Guillervalloises et Guillervallois étaient invités à pavoiser maisons, balcons et fenêtres aux couleurs nationales.

Après l'allocution de Monsieur le Maire, suivie de celle de Monsieur CORTINA représentant les anciens combattants, fut entonnée « La Marseillaise » de Rouget de Lisle. L'histoire a fait de ce chant de guerre révolutionnaire, un hymne national aux accents de liberté qui accompagne aujourd'hui la plupart des manifestations officielles.



JOURNÉE PORTES OUVERTES AUX JARDINS DE LA MARETTE SAMEDI 15 MAI 2021

Ce samedi, de 10h à 17 h, Damien ouvrait ce petit paradis à tous les curieux qui souhaitaient venir faire un tour dans son jardin. Lors de cette journée spéciale « Plants potager », vous aviez du choix parmi des plants de tomates, courgettes, poivrons, aubergines, laitues, basilic, courges et concombres à planter au jardin. Quelques arbres à petits fruits étaient en vente également.

Une belle façon de partager une passion avec petits et grands.



Trois représentants du Conseil Municipal des jeunes étaient présents.



Juin 2021

1^{er} TOUR POUR LES ÉLECTIONS RÉGIONALES ET DÉPARTEMENTALES DIMANCHE 20 JUIN 2021

Dès 8 heures et jusqu'à 20 heures, les membres du conseil municipal se sont relayés pour vous accueillir à la salle des fêtes dans le cadre de ce 1^{er} tour des élections.



Un dépouillement rondement mené permet d'établir rapidement les tableaux de résultats.



RÉSULTATS DES ÉLECTIONS RÉGIONALES

1^{er} TOUR

Mme Valérie PÉCRESSE	38,14%	82 voix
M. Jordan BARDELLA	26,05%	56 voix
M. Julien BAYOU	10,70%	23 voix
M. Laurent SAINT-MARTIN	7,91%	17 voix
Mme Audrey PULVAR	7,44%	16 voix
Mme Clémentine AUTAIN	5,12%	11 voix
M. Victor PAILHAC	3,26%	7 voix
Mme Nathalie ARTHAUD	0,93%	2 voix
M. Lionel BROT	0,47%	1 voix
M. Éric BERLINGEN	0,00%	0 voix
Mme Fabiola CONTI	0,00%	0 voix

RÉSULTATS DES ÉLECTIONS DÉPARTEMENTALES

1^{er} TOUR

Mme CHAMBARET Marie-Claire et M. CROSNIER Guy	56,48%	122 voix
Annick BOURSICOT-DUPORT et Guy GABLER	22,22%	48 voix
Michèle KAUFFER et Mathieu HILLAIRE	21,30%	46 voix

ÉLECTIONS RÉGIONALES

Inscrits : 574
Abstentions : 354
Votants : 220
Taux de participation : 38,33%
Blancs : 9
Nuls : 4
Exprimés : 207

ÉLECTIONS DÉPARTEMENTALES

Inscrits : 574
Abstentions : 351
Votants : 223
Taux de participation : 38,85%
Blancs : 6
Nuls : 2
Exprimés : 215

SECOND TOUR DES ÉLECTIONS RÉGIONALES ET DÉPARTEMENTALES

DIMANCHE 27 JUIN 2021

Toute l'équipe municipale était à nouveau sollicitée pour le bon déroulement de cette seconde journée d'élections dans le respect de contraintes imposées par l'épidémie de COVID 19.



RÉSULTATS DES ÉLECTIONS RÉGIONALES

2nd TOUR

Mme Valérie PÉCRESSE	49,76%	103 voix
M. Jordan BARDELLA	21,26%	44 voix
M. Julien BAYOU	20,77%	43 voix
M. Laurent SAINT-MARTIN	8,21%	17 voix

RÉSULTATS DES ÉLECTIONS DÉPARTEMENTALES

2nd TOUR

Mme CHAMBARET Marie-Claire et M. CROSNIER Guy Binôme élu	75,12%	154 voix
Michèle KAUFFER et Mathieu HILLAIRE	24,88%	51 voix

ÉLECTIONS RÉGIONALES

Inscrits : 574
 Abstentions : 351
 votants : 223
 Taux de participation : 38,85%
 Blancs : 5
 Nuls : 2
 Exprimés : 216

ÉLECTIONS DÉPARTEMENTALES

Inscrits : 574
 Abstentions : 354
 votants : 220
 Taux de participation : 38,33%
 Blancs : 11
 Nuls : 4
 Exprimés : 205

COURSE CYCLISTE GRAND PRIX DE GUILLERVAL DIMANCHE 27 JUIN 2021

Malgré une météo pluvieuse, mais sans vent, les coureurs sont venus en nombre pour de belles parties de manivelles, sur un circuit bien sécurisé par l'ensemble des bénévoles qu'il convient de remercier pour le travail effectué.



Ce grand prix se déroulait sur 13,1 km. Le départ fut donné à 9 heures suivi de décalages selon les catégories des participants.

Les coureurs de 1^{ère} catégorie réalisaient 7 tours, 6 tours pour ceux de 2^{ème} catégorie et 5 tours pour les participants de la 3^{ème} catégorie. GS, féminines et jeunes devaient réaliser 4 tours. Rendez-vous était donné sous la grange, Z.I. de la Géode à Mondésir.

Juillet 2021

LA NUIT DES ÉGLISES SAMEDI 2 JUILLET 2021

L'Association « Les Amis de l'Eglise de Guillerval » vous invitait à assister à un concert donné par Pauline AMAR à la harpe et par Clément CAILLOT au violoncelle. Ce duo nommé « Pierres Vives », interprétait des œuvres classiques, modernes et de jazz. Evénement qu'il ne fallait pas manquer !!



FÊTE NATIONALE MERCREDI 14 JUILLET 2021

Les Amis du « Club du Temps Libre » se sont réunis à l'occasion de notre fête nationale pour partager un repas convivial et bien sympathique.

Septembre 2021



La classe de maternelle est aménagée selon les différents niveaux des enfants et selon des ateliers d'activité.



C'est la rentrée!

L'entrée en classe est toujours un moment important pour les enfants comme pour les parents.

Jeudi
2 septembre 2021



Les plus grands sont déjà préparés au contexte d'une classe de primaire en étant assis derrière un pupitre.

A l'école élémentaire, les enfants profitent de la cour de l'école pour se retrouver après de longues vacances.

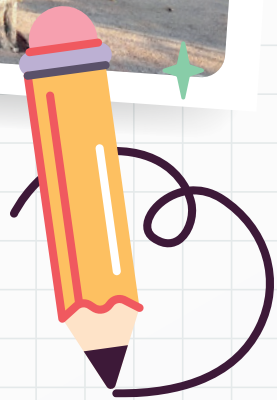

LE MARCHÉ « FERMERS 91 ESSONNE » SAMEDI 18 SEPTEMBRE 2021

Les agriculteurs et producteurs au label « Fermiers 91 Essonne » organisaient un grand marché chez Richard de la Ferme de la Garenne. Richard accueillait les visiteurs à l'entrée d'un parcours de découvertes des différents producteurs, qu'il dût aménager pour répondre aux contraintes liées à la pandémie de COVID 19.



Des volailles, mais aussi des rillettes, des mousses et des gésiers, rien ne se perd à la ferme de la Garenne.



A la ferme de l'Orme creux, on achète des biscuits salés et sucrés, de la farine sans gluten et de l'huile de lin, de chanvre, de cameline et de colza.



Des huiles de colza et divers condiments préparés étaient notamment proposés par l'huilerie LALUQUE.





Des pains variés, de la farine, des brioches, des cookies et des viennoiseries mais aussi de l'huile de colza et de cameline au stand de la Ferme des Hirondelles.

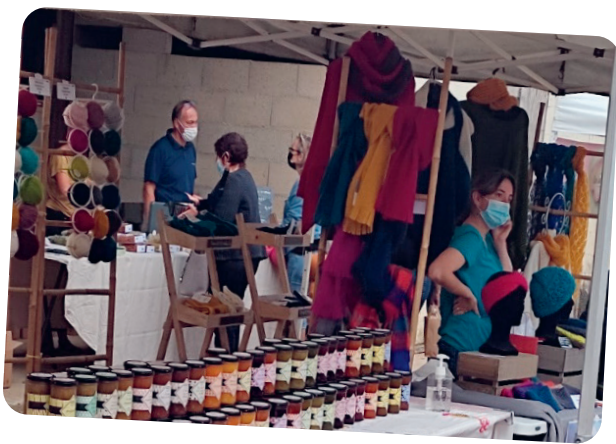

Des confitures «Au-dessus, sur l'étagère du haut» à notre niveau pour bien les voir.



Du miel du Rucher de la Juine à vous faire fondre.



CE SOIR NOUS LISONS VENDREDI 24 SEPTEMBRE 2021

C'est un rendez-vous culturel pour un cercle de lecteurs et d'habitues de la Bibliothèque de l'Orme qui aiment se retrouver à cette occasion, en soirée, afin d'échanger sur leurs lectures « coup de cœur ». Un délicieux moment de partage entre passionnés à ne pas manquer.

Les livres présentés sont à votre disposition à la bibliothèque.



BIENVENUE AUX JARDINS DE LA MARETTE ET À LA FERME DES HIRONDELLES SAMEDI 25 SEPTEMBRE 2021

Un brunch fermier titillait les papilles dès le matin avec œufs, cresson et légumes des Jardins de la Marette, avec les produits de la ferme des Hirondelles, le tout accompagné d'un petit café ou autres boissons chaudes et froides, des tisanes et sirops proposés par « Chalouette en Herbes » de Chalo Saint Mars. Et nous voilà bien !!

Un repas « Auberge Espagnole » vous invitait à prolonger ce moment suivi de la visite de la ferme de Damien, des serres, de la pépinière, des jardins, des cressonnières et du poulailler. De quoi passer un bon moment !!



Du beau temps, de belles personnes, une ambiance bucolique et amicale, des mets goûteux et gourmands, des produits de qualité et bio, c'était les portes ouvertes aux Jardins de la Marette !!

S'ensuivait la visite de la ferme des Hirondelles où Jérôme présentait la boutique, la meunerie, la boulangerie et l'huilerie.



La boutique de la ferme des hirondelles offre aussi à la vente toute une diversité de produits d'autres producteurs locaux. C'est ainsi que l'on peut y acheter de la bière, des pâtes, des fromages et même des sorbets « Plein fruit » commercialisés par « Au-dessus, sur l'étagère du haut ».



La visite de la boulangerie inclut l'indispensable présentation du four à bois.



Octobre 2021

EXPOSITION « SIGNETS ET MARQUE-PAGES » À LA BIBLIOTHÈQUE DE L'ORME MOIS D'OCTOBRE

Pendant tout le mois d'octobre, et pendant les horaires habituels d'ouverture de la bibliothèque, vous étiez invités à venir découvrir cette exposition assez étonnante quant à la diversité de ces objets s'agissant de la forme, des dimensions mais de la confection aussi de ces signets et marque-pages.

La très grande diversité de ces petits cartons contribuait à la décoration des lieux. Qui aurait imaginé toutes ces accommodations avant de les avoir vues ! Il y avait des signets calendriers ou reprenant la broche d'un livre, ceux représentant les animaux ou encore représentant des tableaux de peintres, des signets dits « enfants, région ou pays » etc....

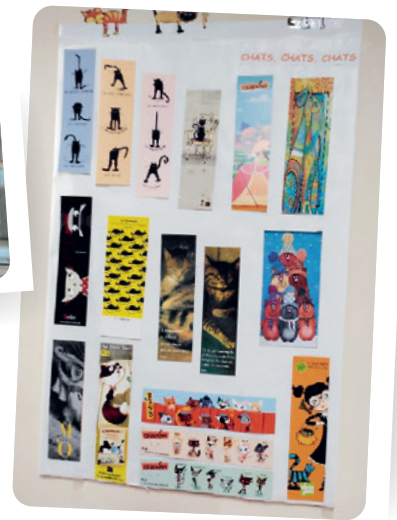

Une très belle brochette de ce qui peut se faire et de ce que vous pouviez également réaliser car Colette vous proposait son atelier « création » en fournissant les fournitures à cet effet.

RÉCITAL DE HAUTBOIS SAMEDI 2 OCTOBRE 2021

Loïc PAUCHET, professeur de hautbois au conservatoire à rayonnement Intercommunal de la CAESE réalisa une présentation du hautbois, au cours de l'après-midi de ce samedi dans la grande salle de la mairie. Ce fut l'occasion d'un moment d'échanges avec l'artiste et de découverte de l'instrument.



LES BOUCLES DE LA JUINE DIMANCHE 3 OCTOBRE 2021

Les coureurs ont traversé Guillerval venant de Méréville par la rue des Robines puis de la Guymont et en suivant la rue de la Mairie, en remontant rue de Bichereau puis en empruntant la rue de la Libération pour rejoindre Saclas.

Félicitations à tous, dont des Guillervallois, car c'est sous la pluie que la boucle, le semi-marathon et la marche Alzheimer, se sont déroulés.



CONCERT JAZZ NEW ORLEANS DIMANCHE 17 OCTOBRE 2021

La sortie de crise sanitaire subordonne l'accès aux manifestations culturelles ou récréatives à la présentation du pass sanitaire. Il était donc indispensable de le présenter à l'entrée de l'église pour assister au concert.



L'Association « Les Amis de l'Eglise de Guillerval » recevait Christian NAUDES, clarinettiste et saxophoniste accompagné de Jean-Pierre DUMONIER, pianiste, pour vous faire assister à un concert gratuit de jazz New Orleans dans notre église. Des airs rendus célèbres par Luis Armstrong, Sidney Bechet, certains des plus connus du Gospel ou à l'origine du Gospel et du blues, résonnèrent dans notre église.



Halloween

LA CHASSE AUX BONBONS HALLOWEEN SAMEDI 30 OCTOBRE 2021

Rendez-vous était donné aux enfants et aux parents au terrain de jeux à 15 heures. Les enfants n'ayant visiblement peur de rien côtoient fantômes, sorcières et autre inconnue masquée.



Eric et Colette ont concocté un parcours qui fit l'objet d'un plan à suivre par enfants et parents afin de parvenir au lieu final de rencontre où il leur était réservé une belle surprise. Ils s'étaient donc préparés et déguisés, attendant le départ de la course.



La mission consistait à trouver des bonbons dans l'un des 2 seaux d'halloween déposés aux quatre coins des rues du village et de récupérer, dans l'autre seau, l'une des 6 lettres d'un mot qui indiquait le point de rassemblement final. Il s'agissait donc d'une affaire très sérieuse et énigmatique !!



Et ils se sont retrouvés sur la place de l'église où un stand « Barbe à papa », attendait petits et grands.

Novembre 2021

RÉUNION PUBLIQUE SUR LE DIAGNOSTIC DES ZONES HUMIDES DE LA COMMUNE DE GUILLERVAL MARDI 2 NOVEMBRE 2021 À LA SALLE DES FÊTES



Vous étiez conviés à participer à la réunion publique de restitution du diagnostic des zones humides de notre commune après une étude réalisée par le SIARJA (Syndicat mixte pour l'aménagement et l'entretien de la rivière la Juine et de ses affluents), débutée en avril 2019, terminée en 2020 avec le soutien de l'Agence de l'Eau Seine Normandie et le Département de l'Essonne.

C'est le bureau d'étude Naturalia Environnement qui a présenté les résultats portant sur le fonctionnement des zones humides et leur biodiversité.

Ce diagnostic, mené sur une surface d'environ 17,5 Ha, avait pour objectif de localiser les zones humides sur la commune et de les intégrer dans les documents et plans d'urbanisme. Ces mesures s'accompagneront de propositions de gestion (compléments d'inventaires, travaux d'aménagement, valorisation du milieu...) qui seront mises en œuvre par le SIARJA.

Rappel : Le SIARJA a adopté les compétences de la GEMAPI (Gestion des milieux aquatiques et prévention des inondations) avec l'approbation de ses nouveaux statuts le 24 avril 2018.

La carte des zones humides suivant la rivière coulant d'Autruy sur Juine à Saint Vrain concerne 42 communes limitrophes et toutes celles du bassin versant.

Elle est établie par le SIARJA, est distincte et beaucoup plus précise que celle fournie par l'Etat. La carte

du SIARJA pourra donc se substituer à celle de l'Etat dans les documents d'urbanisme.

Le rôle des zones humides :

Ces zones humides ont des fonctions biologiques importantes. Elles servent d'éponge en cas de surplus d'eau puis le restitue lors de sécheresse. Elles ont une fonction épuratrice et de filtre naturel. Leur rôle est aussi « récréatif », puisque l'on peut s'y promener. Ce sont des réservoirs de biodiversité avec de nombreux habitats pour des espèces végétales et animales. En outre, ces zones stockent le carbone. Mais 50% d'entre elles ont été détruites en 30 ans. Les remblais sont utilisés pour assécher les milieux rendant ainsi constructibles des terrains. Les déchets d'entreprises sont également une menace pour ces milieux ainsi que la plantation de peupliers qui les assèche.

Il est donc important de répertorier très précisément ces zones humides afin de les intégrer dans le PLU et de les préserver.

À Guillerval, cette étude montre que 22 habitats naturels ont été recensés et 6 habitats d'intérêt dont « les cres-

sonnières ». En outre, 2 espèces végétales patrimoniales sont présentes alors qu'elles sont menacées en Ile de France. Il s'agit de l'hellébore vert et du potamot dense.

S'agissant des insectes, 3 espèces d'intérêt ont été identifiées. Notons 5 espèces d'amphibiens recensés et 3 espèces de reptiles (2 couleuvres et un lézard des murailles).

Concernant les mammifères, ont été vus des écureuils, des hérissons, des martres des pins, des lapins mais rares à cause de la myxomatose, et 8 espèces de chauves-souris.

De nombreux arbres sont des gîtes potentiels pour tout un cortège d'oiseaux qui ont été répertoriés : pic noir, martin pêcheur, petit gravelot, linotte, fauvette des jardins etc....

Des mesures de gestion et un suivi doivent conduire à conserver voire restaurer ces zones. Il faudra lutter contre des espèces exotiques envahissantes très présentes (écrevisse américaine, frelon asiatique etc...).

Ces zones humides de Guillerval, situées à 99% chez des propriétaires, constituent une importante richesse de biodiversité. Le SIARJA peut guider les particuliers dans des projets d'entretien ou de restauration.

Le livret du riverain, mis à disposition par le SIARJA, est disponible en Mairie. Il comporte les coordonnées utiles de contact, 7 jours/7jours.

CÉRÉMONIE COMMÉMORATIVE JEUDI 11 NOVEMBRE 2021

Un beau soleil rayonnait lors de ce 103^{ème} anniversaire de l'Armistice de la seconde guerre mondiale.



Quelques élus étaient présents.



A l'issue de la cérémonie, un vin d'honneur était offert à la salle des fêtes avec toutes les précautions prises pour vous accueillir de façon conviviale tout en respectant les consignes de sécurité imposées.



Au cours du déroulement de la cérémonie, une montgolfière fit une approche dans le ciel bleu de Guillerval.

CONCERT « À DEUX VIOLES ÉGALES » SAMEDI 20 NOVEMBRE 2021

Ce concert vous était proposé dans le cadre de la programmation du Théâtre intercommunal de la CAESE et il se déroulait dans l'église de Guillerval à 20h30



C'est devant un public conquis par l'instrument ancien et ses sonorités que Jonathan DUNFORD et Sylvia ABRAMOWICZ interprétèrent des œuvres de Marin MARAIS et Sainte Colombe



Vous pouviez suivre la master class autour de la viole de gambe l'après-midi de ce samedi dans la grande salle de la Mairie et découvrir l'instrument voire d'en jouer, accompagné des 2 artistes.

REMISE DE MÉDAILLES AUX CONSEILLERS MUNICIPAUX DES JEUNES SAMEDI 20 NOVEMBRE 2021



Un nouveau conseil municipal des jeunes prendra place en 2022. Afin de remercier ceux qui ont tenu cette fonction jusque-là, une médaille de la commune leur fut remise.

**EXPOSITION
« GUILLERVAL
AU FIL DU TEMPS »
OUVERTE
AUX ECOLES
VENDREDI 26
NOVEMBRE 2021**

Sur le temps scolaire, certains enfants sont venus visiter cette exposition.



**EXPOSITION « GUILLERVAL AU FIL DU TEMPS »
SAMEDI 27 ET DIMANCHE 28 NOVEMBRE 2021**

Organisée par l'Association Patrimoine et Traditions du Pays de Beauce et en partenariat avec les Associations de Guillerval, cette exposition vous plongeait dans l'histoire de Guillerval et les souvenirs d'événements qui se sont déroulés et qui ont marqué notre village.

Vous étiez invités à débiter votre parcours de découvertes par une rencontre avec l'histoire, celle de la vie du village et de ses habitants vivant des produits de la terre, de l'élevage, celle de la famille des Villezans demeurant à proximité de l'église et dont le domaine est devenu notre nouvelle mairie



.....
Cette exposition fit l'objet d'une inauguration dans la matinée du samedi.

Puis, prenez le temps de vous asseoir devant une projection d'extraits de moments forts à Guillerval, captés par la caméra de Mr LESIEUR dans les années 1960 et après.



On y trouve notamment la kermesse des écoles, une cérémonie de commémoration, le ball trap, le char défilant dans Guillerval et sa rosière, la fête foraine sur la place de Chanval, la construction du pont de Mondésir, le trafic routier de la RN 20 a même été filmé au moment des départs en vacances ainsi que le gymkhana organisé dans la vallée de la poste.



Le lavoir,
rue du Gué.



Poursuivez votre découverte en parcourant l'exposition d'affiches, de photographies, de cartes. Parce qu'ils figent le quotidien de nos familles à Guillerval, ces documents écrivent l'histoire, et nous sommes très heureux d'avoir pu les mettre en lumière à l'occasion de cette exposition.



C'était le moment
d'admirer les
photos du
château de
Guillerval avant
sa destruction
pendant la
seconde guerre
mondiale.

Une vente aux enchères au château de Guillerval.



La sucrerie de Guillerval est une Société Coopérative agricole créée le 23 janvier 1913 avec pour objet l'achat et la distillation des betteraves des agriculteurs sociétaires. Prévue pour traiter 70.000 kg de betteraves par jour, elle fut installée à Mondésir à l'emplacement de l'ancienne usine VICTORIA, le long de la voie ferrée. La distillerie fut vendue en mai 1918.



Les Rosières

font partie de l'histoire de Guillerval :

La première rosière est élue en 1907. Cette tradition est due à un legs fait en 1905 par Mme Veuve Lesage à la commune. Les jeunes filles s'inscrivaient en Mairie et au cours d'un conseil municipal organisé au mois de mai, l'heureuse élue à recevoir une dot était désignée à bulletin secret. Les critères étaient d'avoir l'âge minimum de 18 ans, un comportement vertueux et être née à Guillerval.



Pierrette CHENEVIÈRE élue en 1946, vêtue de noir, est au bras du Maire, Mr MARCILLE, pour se rendre à la Mairie, conformément au rituel inscrit.

Elisabeth PIRIOU, élue en 1970, fut la dernière rosière de Guillerval.



Bernadette BLOT choisie en 1968, n'est plus vêtue de noir pour porter un souvenir sur la tombe de sa bienfaitrice au cimetière de Guillerval.



Les cafés de Guillerval

Guillerval comptera jusqu'à 11 cafés.

Ce sont des lieux de convivialité où s'échangent les potins et les dernières nouvelles. Les hommes y attendent les femmes parties à la messe en jouant aux cartes, mais pas seulement !!



Le café LIMET sous l'enseigne « Assurance contre la soif » était situé rue du Fonteneau. Il y avait toujours de quoi se désaltérer !!

Le café du Centre de la rue de Chanval, tenu par Louis ROUGÉ, disposait d'une épicerie et de pompes à carburants.



Le Café Franco-Russe puis Café HERVÉ à l'angle de Pont-à-Chat



Des cafés très fréquentés dont celui de la Mairie !!



Une photo rare représentant la reconstruction du cœur de l'église détruit en 1944 par les bombardements.

Beaucoup d'affiches, d'images, de documents étaient présentés et exposés, prêtés par des passionnés de l'histoire de nos villages. Grâce à eux, et avec l'aide de tous ceux qui ont œuvré pour la réalisation et la bonne organisation de cette exposition que nous remercions, nous faisons un voyage dans le temps, à Guillerval.



Le Guillervallois Gérard Chamayou s'est éteint le 1^{er} janvier 2019.

A Guillerval, et dans le Sud-Essonne, on le connaissait sous son nom d'artiste : Félix. Né le 18 février 1929, Gérard Chamayou a eu une vie prospère. Ingénieur diplômé de l'école Centrale à Paris, il a aussi été un inventeur brillant. A sa rigueur mathématique, Félix alliait une imagination artistique exubérante, faisant un cocktail unique débouchant sur des créations originales. La plus connue est bien évidemment la Géode de la Villette à Paris. Cette sphère miroir, aux dimensions architecturales alors inégalées, a été conçue et fabriquée à Guillerval, dans les locaux de son entreprise.

Henri COLAS, autre homme illustre de Guillerval est un chansonnier, disciple de Mars Sangnier. Né le 2 juillet 1879, il vécut à Guillerval et fonda « les Moissonneurs, mouvement d'apostolat par la chanson. Il entreprit des tournées musicales dans la France entière et à l'étranger pour faire rayonner son idéal de chrétien militant au moyen de ses chansons. Il habita rue des Robines puis dans l'ancien presbytère, rue du Luminet, de 1940 au 12 mars 1968, jour où il s'est éteint.



Les lieux dits de Guillerval :

La Garenne, les Marmites, Le clos à l'Ane, Les 3 Bornes, les Robines, les Frileuses, etc.....

Un lieu-dit est un lieu, à la campagne, qui porte un nom traditionnel rappelant une particularité topographique et historique constituant souvent un écart (hameau) d'une commune et, à Guillerval, ils sont nombreux et étaient identifiés lors de l'exposition.

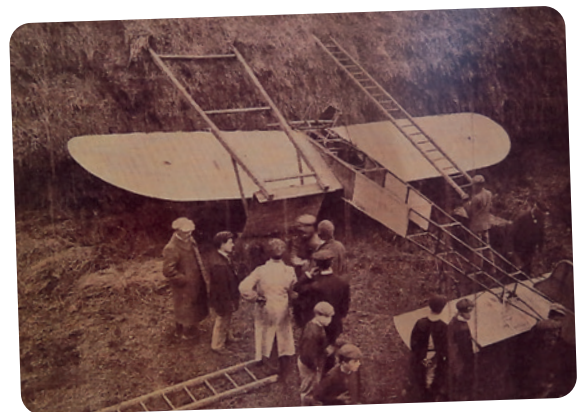

A la ferme de Mondésir, le monoplan Blériot à l'abri d'une meule.

Le 13 juillet 1909, Blériot se prépare à un vol vers Chevilly (42 kms en 56 mn). Cet exploit réalisé sur monoplan Blériot XI est un préalable à son vol historique de la traversée de la manche.



Décembre 2021



SPECTACLE DE NOËL DES ENFANTS DES ÉCOLES VENDREDI 10 DECEMBRE 2021

Pour la seconde année consécutive, le spectacle de Noël offert aux enfants des écoles s'est déroulé sur le temps scolaire. Toutes les classes, conduites par leur enseignant respectif, s'étaient installées dans la salle des fêtes attendant l'arrivée de FREDO le clown.



Rester immobile et servir de perchoir aux colombes est un art du spectacle que découvrit cet élève.



Des marionnettes s'étaient invitées pour dialoguer avec les enfants.

Il s'agissait d'un spectacle participatif au grand plaisir des enfants.

La magie de FREDO fit apparaître un lapin sur scène. Qu'en fut il pour l'arrivée du Père Noël ?



Grâce à une potion magique, on assista à une mise en bulle de savon géante et impressionnante pour cet élève.



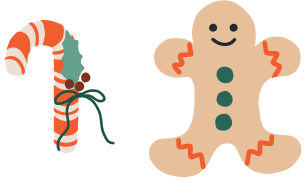

La classe de Monsieur LAPORTE pose pour la photo finale, avec les enfants munis d'un sachet de confiseries offert par la commune.



Le Père Noël ayant prévu d'aller à la rencontre des enfants de la maternelle, il s'est donc rendu dans leur classe, après le spectacle, afin de leur remettre aussi leurs confiseries.



L'aurevoir des enfants de la maternelle au Père Noël.



La photo de classe des enfants de la maternelle avec le Père Noël.



Et, pour terminer sa tournée, le Père Noël rendit visite aux élèves de Monsieur CORNU avant de retourner à ses occupations de fin d'année....

DES DOUCEURS DE NOËL POUR LES AÎNÉS SAMEDI 11 DECEMBRE 2021

Les membres du Centre Communal d'Action Sociale, conseillers municipaux, ont renoué avec la tradition pour distribuer le colis à nos Aînés à la salle des fêtes en les conviant à partager une boisson avec biscuits et petits gâteaux dès 10 heures.

La bonne humeur régnait à la salle des fêtes de Guillerval ce matin-là !



C'est un colis constitué de produits de la mer et de la terre qui leur fut remis accompagné d'une liqueur de coquelicot, à consommer avec modération.

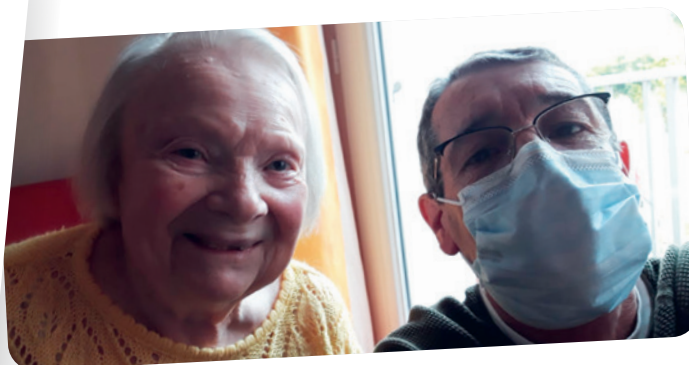

Nos anciens placés en EHPAD ont reçu la visite d'un membre du C.C.A.S. qui leur remet aussi un colis. Ce fut le cas pour Mme BLOT-GUIBERT et pour Mme MORIN.

Marché de Noël

Samedi 11
décembre 2021



L'Association « La Marette » organisait un marché de Noël dans la cour de la Mairie et avait invité le Père Noël qui s'est montré généreux en confiseries et bonbons avec petits et grands.

Damien était venu avec les produits de sa ferme (cresson, œufs etc..) et de ceux des producteurs qui l'approvisionnent.



La Ferme de la Garenne tenait son stand de poulets et pintades festives élevées en plein air de Guillerval et leurs produits dérivés.



Le stand de La Ferme des Hirondelles était également bien garni : pains variés et biscuits, galettes à la pomme ou à la frangipane, de la farine et de l'huile de cameline, du pain d'épices etc...



Des étals de créations de couture, des objets en marbre, des objets déco et des gadgets s'offraient à vous.



Un beau marché de Noël à Guillerval pour cette première édition.



EXPOSITION DE CRÈCHES D'HIER ET D'AUJOURD'HUI SAMEDI 11 DECEMBRE & DIMANCHE 12 DECEMBRE 2021

Vous aviez l'occasion de visiter une exposition étonnante de crèches en tous genres, fabriquées en terre, porcelaine ou bois, voire en tricot et carton, de tous styles et de tous pays. Une belle curiosité à voir à Guillerval.

Elles vous attendaient durant ce week-end de décembre exposées dans notre église.



L'une des plus petites, de la grosseur d'une boîte d'allumettes, la crèche de poche miniature !!



La traditionnelle crèche chalet.



Des bijoux dans un écrin.

PORTES DE L'ÉGLISE

Réfection de la peinture des portes de l'église par l'entreprise AGENCEMENT C. LOUIN de Guillerval.



ENFOUISSEMENT

L'enfouissement des lignes hautes tensions sur le domaine public, réalisé par ENEDIS, fut un chantier inattendu qui s'étala sur plusieurs mois.



GOUDRONNAGE

La descente de Mondésir à partir du pont et jusqu'en bas de la rue des Barguettes, a bénéficié d'un coulis de goudronnage. Des extensions de bordures ont en même temps été réalisées rue des Barguettes.



FIBRE OPTIQUE

La fibre s'installe dans la rue de la Marette.





ACHAT D'UN TERRAIN

La commune a acquis un petit terrain mis en vente, situé rue du biais, à usage de jardinage.

ÉCLAIRAGE DU PONT DE MONDÉSIR

L'éclairage de l'échangeur au niveau du pont de Mondésir était à nouveau fonctionnel dès octobre 2021. Le département n'assurait plus cette charge qui a été rétrocédée à la commune. Nous avons conservé 11 lampadaires dont nous devons assurer à présent l'entretien.

ÉCLAIRAGE PUBLIC

La modernisation de l'éclairage public par l'installation d'ampoules Led favorisant les économies d'énergie s'est terminée en 2021. Les vétustes tableaux électriques des écoles ont été refaits dont le financement a bénéficié d'une subvention de 70%.

DÉNOMINATION D'UNE RUE

Le conseil municipal, dans sa séance du 8 juillet 2021, a procédé à la dénomination d'une rue pour les habitations à proximité du pont de Mondésir : Rue du pont de la Géode.



VOIRIE

Des travaux de réfection de trottoirs dans la rue des Barguettes ainsi que dans la rue de Bicheureau ont dû être effectués car affaissés en partie. En outre, le bitume d'un trottoir de la salle des fêtes a été refait.

INSTALLATION D'UN POTEAU INCENDIE

Il est situé en haut de la rue de la Guymont, face à la rue des Robines, dans l'entrée des portes du château.

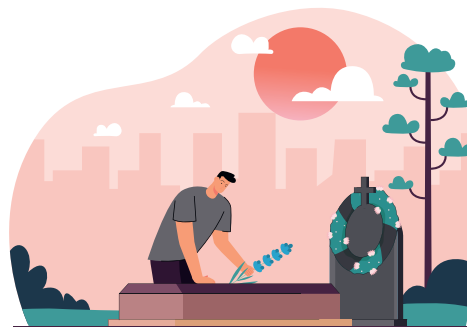

REPRISE DES CONCESSIONS AU CIMETIÈRE

Le maire dispose de pouvoirs de police s'agissant des cimetières. Il est chargé d'assurer l'hygiène, la salubrité, la décence, le bon ordre, la tranquillité mais aussi la sécurité. C'est pourquoi, une procédure de reprise des concessions présumées abandonnées est en cours. Des plaques ont été posées au niveau des sépultures concernées, et des affichages à l'entrée du cimetière informent les familles des défunts, en sus des courriers qui ont pu leur être adressés, afin qu'elles prennent contact avec la Mairie. Environ 100 tombes sont jugées abandonnées.

Vente d'un terrain rue du Brelor

Un terrain communal constructible d'une superficie de 350 m², cadastré AB 232 et situé rue du Brelor est mis en vente au prix de 50 000€. Les personnes intéressées doivent se faire connaître en Mairie.

Antenne SFR sur Garsenval



L'installation d'une antenne SFR 4 G sur le plateau de Garsenval sera effective en 2022 et devrait nettement améliorer les connexions des villageois dans ce secteur placé en zone blanche.

Antennes pour GRDF

GRDF prévoit d'installer des antennes de transmission sur poteaux existants pour réaliser les relevés automatiques des compteurs à gaz.

Autres dépenses prévisionnelles

- L'Eclairage de la scène de la salle des fêtes
- L'Eclairage de la rue de la Prairie avec demande de subvention de 70% auprès du syndicat de l'énergie
- L'Electrification du portail d'entrée de la Mairie
- Le Remplacement de certains jeux de plein air au terrain de grands jeux
- Grâce à la D.E.T.R., dotation d'équipement pour les territoires ruraux, des travaux d'accessibilité pour handicapés seront réalisés à l'école maternelle et pour l'église dans le cadre de la dernière phase d'un programme débuté il y a 5 ans.
- L'Acquisition de la parcelle contigüe à la Mairie d'une superficie de 2 509 m², hors d'usage agricole, constitue un investissement immobilier complémentaire aux bâtiments de notre Mairie et à notre patrimoine.

Café associatif

Un collectif est né autour de l'idée de créer un café associatif à Guillerval mais, pour accueillir ce projet, il convient de trouver un local suffisamment spacieux et conforme aux exigences nombreuses dès lors qu'on y accueille du public et que l'on y traite des denrées alimentaires notamment. Le local dit « l'Arsenal », bâtiment situé sur la place de l'Eglise et appartenant à la commune, pressenti pour ce projet, ne répondait pas aux besoins, ni les locaux de l'ancienne Mairie. Alors un nouveau projet est né : Le CARABAR, café associatif ambulante.

Le Conseil municipal des jeunes

La citoyenneté n'a pas d'âge. C'est pourquoi, un nouveau conseil municipal composé de 6 jeunes sera constitué à la suite d'une campagne électorale organisée au niveau de la classe de Mr CORNU.



La commune verse chaque année une subvention aux Associations.

« Les Amis de l'Église de Guillerval »

Une Association active et dynamique

Créée en mars 2016, cette Association a pour objet de créer, organiser, faire fonctionner, entretenir, favoriser et développer toutes activités, actions et manifestations liées à l'Église Saint-Gervais-Saint-Protais de Guillerval. Contrairement à ce que l'on pourrait croire, ces manifestations, expositions et animations culturelles, ces concerts et récitals, ces chorales qui investissent l'église, n'ont pas toujours un caractère religieux. C'est la raison pour laquelle

une large communication est faite sur les événements et que beaucoup de public extérieur y participe également. Les membres de cette association sont donc très mobilisés pour faire vivre notre église et Colette y donne tout particulièrement beaucoup d'elle-même. Alors n'hésitez pas à assister aux événements proposés.
Adhésion : 10 €

La Feuille De L'Orme

La Bibliothèque de l'Orme, Association loi 1901, vous accueille en suivant les protocoles imposés par l'épidémie de COVID 19. Colette y est régulièrement présente pour vous accompagner dans le choix d'un livre, vous conseiller et vous informer sur les nouveautés de notre bibliothèque. De nombreux dons de livres ont considérablement augmenté et diversifié l'offre. Venez donc à la bibliothèque de l'Orme et vous y trouverez de quoi vous évader.....

Rappelons que la Bibli possède un rayon spécial « Grands classiques » très pratique pour les collégiens ou les lycéens qui pourraient y trouver le livre dont ils ont besoin à la demande des professeurs.

Adhésion : 10 €



Est à la Bibli.

Mardi de 13h30 à 16h30
Vendredi de 16h30 à 18 h
Samedi de 10h30 à 12h30
Tél 01 60 80 99 37
guillerval.bibli@gmail.com



Livres en libre-service : la boîte à livres

Depuis quelques années, des boîtes à livres ou boîtes à lire essaient partout en France.

Guillerval dispose aussi de sa micro-bibliothèque sur la place de l'église. Le principe est simple : chacun peut y déposer ou prendre librement un ouvrage. Il s'agit de donner une seconde vie aux livres qu'on ne lit plus, de partager et échanger gratuitement des ouvrages.

L'avantage de cet aménagement est que l'on peut y accéder quand on veut. En outre, cela facilite l'ouverture de tous à la lecture. Néanmoins, on doit veiller seulement à ce qu'il n'y ait pas de dérives dans les contenus. Ainsi, au fil des ans, ces ouvrages vagabonds sont encore amenés à voyager.



L'Association Ny'Violety

Cette Association est portée par Candy M'Cannel, qui œuvre au sein du M' Cannell Gospel Group pour porter de l'aide à la population de Madagascar. Pour ce faire, Ny Violety organise des concerts, des dîners dansants, des ventes-expositions sous le nom de M' Cannell Gospel Group. Candy la chanteuse du groupe, habite Guillerval et propose de s'initier au chant de Gospel en vous recevant à son domicile. C'est ainsi que vous faites de belles rencontres et que vous partagez un bon moment.

Gospel

L'A.C.P.G. Chasse

Aujourd'hui, la chasse doit faire face à plusieurs défis : maîtrise des populations de grand gibier, lutte contre l'érosion de la biodiversité et la dégradation des habitats, partage de la nature et maintien du rôle de sentinelle sanitaire sur la faune sauvage. Si la chasse ne manque pas d'arguments pour consacrer sa légitimité face à ses détracteurs qui, parfois un peu naïvement, pensent que la nature se régule d'elle-même, elle est aussi malmenée par les médias. Aujourd'hui, la chasse a besoin d'être expliquée à une société devenue majoritairement urbaine et c'est là tout l'enjeu de ces prochaines années.

Le Club Du Temps Libre

Le Club du temps libre, présidé par Yves ABATE, conseiller municipal, propose des activités et des animations diverses suivies d'un goûter, des repas conviviaux, des visites découvertes, tous les 15 jours, le jeudi après-midi à la salle des fêtes. Des sorties sont programmées accompagnées d'un déjeuner au restaurant chaque fois que c'est possible, de quoi oublier le quotidien et garder le lien social.



Le nombre de chasseurs ne cesse de diminuer à Guillerval. Ils sont 30 aujourd'hui alors que nous en comptons 61 en 2010. On les sait passionnés par l'art de la chasse, impliqués dans la gestion des espèces, mais aussi fervents défenseurs d'une convivialité traditionnelle du monde rural, à conserver. Pourquoi ne pas le rejoindre, le temps d'une journée ? Président : Patrick VALLOIS – Trésorier : Daniel CIRET – Secrétaire : Sandrine GUERIN

L'Atelier d'Art floral



C'est en venant au cours d'art floral de Catherine que l'on apprend la réalisation de cette magnifique composition pour Noël. Celle-ci fut réalisée lors du cours du 16 décembre 2021.

Les cours ont lieu le jeudi, une fois par trimestre. S'inscrire lors de la communication dans les brèves en utilisant les coordonnées fournies. Prévoir une participation financière pour les fournitures.



L'Association « Ateliers Santé » à Etampes

Devenez acteur de votre santé et rejoignez cette Association qui vous propose différents ateliers se déroulant en petits groupes pour un travail efficace et de lutte contre : sédentarité, stress, insomnie, arthrose, troubles de la mémoire, perte d'équilibre etc... Des activités adaptées aux enfants sont proposées également (Pilates enfants).

Renseignements : ateliers.100t@orange.fr

Tél : 07 81 84 70 27

Adresse : 5 Square de la libération à Etampes

Les cours d'anglais et d'informatique



Les cours d'Anglais sont dispensés gracieusement par Sylvia GENIN.



Quant aux cours d'informatique, ceux-ci sont délivrés par Benoît GALTHIÉ. Renseignements en Mairie.

Le C.C.A.S.

Le Centre Communal d'Action Sociale est constitué de conseillers municipaux à l'écoute des besoins d'ordre social de la population. Il se réunissent et délibèrent à cet effet ainsi que dans le cadre de l'organisation du spectacle de Noël des enfants des écoles ainsi que pour le colis de Noël des anciens et le banquet qui leur est dédié.

L'U.N.C.

L'Union Nationale des Combattants a été créée après la première guerre mondiale. Les membres actifs sont toutes les personnes qui ont fait leur service militaire et qui sont soldats de France. Cette Association, composée de 25 membres, est présidée à Guillerval par Daniel CIRET. L'U.N.C. organise chaque année le traditionnel méchoui ainsi que la brocante-vidé-grenier, avant l'été. La bourse aux jouets de fin d'année est également organisée par cette association. Vous êtes invités à les rejoindre pour conforter cette association qui a besoin de bénévoles.

L'Association de « La Marette »

« La Marette » compte 22 adhérents. Benoît GALTHIÉ en est le Président.

Cette Association joue le rôle de comité des fêtes sur la commune et organise notamment la fête des feux de la Saint Jean du mois de juin. Les autres manifestations en lien avec la vie scolaire sont : le carnaval, la fête d'Halloween, le théâtre de marionnettes.

En décembre 2021, cette association proposait son premier marché de Noël dans la cour de la Mairie, avec un vif succès.

Adhésion : 5 €



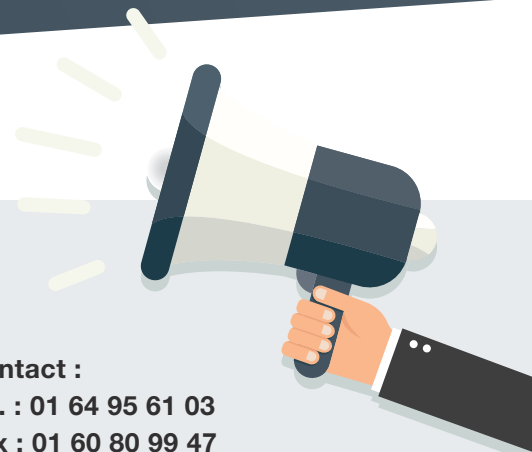

Les horaires de la Mairie

La Mairie, située au 2 rue de la Guymont est ouverte les :

**Lundi, mercredi
et vendredi**
de 14h30 à 17 h

Mardi
de 9h30 à 12 h

**Fermeture
le jeudi et
le samedi**

Contact :

Tél. : 01 64 95 61 03

Fax : 01 60 80 99 47

commune.guillerval@gmail.com



Service du tout à l'égout

VEOLIA, Île-de-France gère ce service.

Tél : 09 69 36 04 00

Facturation : 09 69 36 99 00

Urgence : 09 69 36 99 18



Le Syndicat de l'eau

Le service de l'eau ainsi que la facturation sont gérés par la C.A.E.S.E. - Communauté d'Agglomération de l'Etampois Sud-Essonnes, à Etampes,
2 rue Albert Massé – Tél. 01 64 59 26 72

Le service de l'eau est joignable au 01 60 80 64 80 de 9h à 12 h et de 14 h à 17h sauf le week-end.

Urgences techniques/Astreinte au 01 60 80 64 92
deai@caese.fr



Le Sedre

**Syndicat d'Élimination des Déchets
de la Région d'Étampes**

- Renseignements : 01 75 43 32 70
- Service clients : 01 64 94 56 21

Nous vous rappelons que le ramassage des emballages s'effectue le mardi matin et le vendredi matin pour les ordures ménagères. S'agissant des encombrants, vous pouvez bénéficier de 2 passages gratuits par an sur rendez-vous en téléphonant au 01 64 56 03 63.

Quant au verre, il vous appartient d'utiliser les bornes de collecte de la commune pour s'en débarrasser.

Recensement de la population

Il se déroule en 2022. Mesdames CHEMINAUD et LAFAYE, agents recenseurs de notre commune, ont remis ou déposé une enveloppe au domicile de chacun portant les identifiants permettant de remplir les données en ligne. A défaut, la démarche au format papier était possible.

Les réponses restent confidentielles et sont remises à l'INSEE afin d'établir des statistiques anonymes servant notamment à calculer la participation de l'Etat au budget des communes. En outre, ces données servent à comprendre l'évolution démographique de notre territoire et permettent d'ajuster l'action publique aux besoins de la population en matière d'écoles, de moyens de transport, d'équipements collectifs etc...



Élagage

Les habitants propriétaires de Guillerval doivent procéder régulièrement à l'élagage de leurs arbres, de leurs branches et branchages débordant sur la route, portant atteinte à la commodité de passage, occasionnant une nuisance.



Le Siredom, déchetterie de Saclas

Gratuit pour les particuliers dans la limite de 40 passages par an et 5m³ par passage avec présentation d'un badge, réglementé pour les professionnels, les éco-centres accueillent presque tous vos déchets : gravats, bois, peintures... et permettent qu'ils soient recyclés ou traités dans le respect de l'environnement.

Horaires d'hiver du 15 octobre jusqu'au 31 mars :

- Lundi jeudi vendredi de 10 h à 12 h et de 13 h à 16 h 45
- Samedi de 9h à 12 h puis de 13 h à 16 h 45
- Dimanche de 9h à 12h

Horaires d'été du 1^{er} avril au 14 octobre :

- Lundi jeudi vendredi de 10 h à 12 h puis de 13 h à 17 h 45
- Samedi de 9h à 12 h puis de 13 h à 17 h 45
- Dimanche de 9h à 12h

Mise à disposition de compost selon le stock.

Le badge d'accès est à obtenir auprès de la Mairie de Guillerval.



Écoles

Pour inscrire un enfant à l'école maternelle, ayant 3 ans durant l'année civile, soit jusqu'au 31 décembre 2022, il convient de se rendre en Mairie muni du livret de famille, de la carte d'identité ou de la copie de l'extrait d'acte de naissance de l'enfant, ainsi que d'un justificatif de domicile et d'un certificat de vaccination à jour.



Aide au transport scolaire

La commune de Guillerval propose une aide de 50 € destinée aux collégiens et lycéens, non boursiers, empruntant les cars. Pour bénéficier de cette aide, vous devez vous présenter en mairie munis des documents ci-dessous :

- copie de la carte de transport pour l'année scolaire 2021-2022
- Un Relevé d'Identité Bancaire
- Un certificat de scolarité
- Un justificatif de paiement de la carte scolaire

Une aide de 50 €, également versée directement par la commune au TRANSPORT SUD ESSONNE sert au financement du transport des enfants des écoles maternelle et primaire, fréquentant la cantine scolaire de Saclas.

Accueil de loisirs extrascolaires

de la Communauté d'Agglomération

Une question ?

Besoin d'une information ?

GUICHET UNIQUE

13 rue Saint-Antoine - 91150 Etampes
CONTACTS : Service Enfance
au 01 64 59 24 41 / Service Inscription -
Facturation au 01 64 59 27 27

SACLAS

Accueil de Loisirs L'Île aux Enfants,
rue du stade. Ouvert de 7 h à 19 h,
la première semaine de chaque vacances
scolaires à l'exception des vacances de
Noël (fermé) et uniquement le mois de
juillet. Contact : 01 69 58 26 37 /
alsh.saclas@caese.fr

MÉRÉVILLE

Accueil de Loisirs Planet'Mômes,
9 rue Pierre-Barberot. Ouvert de 7 h à 19 h,
toutes les vacances
Contact : 01 69 95 08 51 /
alsh.mereville@caese.fr

ANGERVILLE

Accueil de loisirs Planète Enfants,
37 rue du jeu de Paume. Ouvert toutes
les vacances scolaires de 6h45 à 19h30
Contact : 06 49 34 03 00 /
alsh.angerville@caese.fr



Le service péri-scolaire

La commune via le Syndicat Intercommunal des 4 Rivières et Portes de Beauce, propose un service de restauration scolaire qui se trouve à Saclas. Une garderie accueille les enfants le matin dès 7 h et le soir jusqu'à 19h30 à l'école maternelle de Guillerval. Pour tous renseignements appeler : 01 69 58 26 37.



Stationnement des véhicules

Pour limiter les stationnements gênants des véhicules sur les trottoirs, vous êtes invités à vous garer chez vous, dans votre garage, à l'intérieur de votre cour, dans votre entrée ou votre jardin car les trottoirs ne sont pas les garages à voitures des particuliers.



Naissances



Pacs

THIEUX Christopher et
PAIRIN Emilie le **08/10/2021**

MOURLEVAT Lisa, le **23/01/2021**
FAIRY Lilou, le **19/02/2021**
BAREISS Yaël, le **22/02/2021**
FROUARD Léon, le **23/03/2021**
MANDALA GERMAIN Ethan, le **25/03/2021**
DUARTE MENDES Carla, le **17/06/2021**



Ils nous ont quittés

AUGUSTO Fernando le **23/03/2021**
OGIER Claude le **12/10/2021**
TULLON Guillaume le **21/11/2021**
PAUPE Etienne née MOULIN le **25/12/2021**



Nouveaux habitants en 2021

Les nouveaux arrivants, locataires ou propriétaires doivent se faire connaître en Mairie où ils trouveront tout l'accompagnement dans leurs différentes démarches.

Mme ALVES et Mr BORGES PINTO

rue des Robines

Mme AUDIN et Mr MILLEPIED

rue de Chanval

Mme COMMUNIER et Mme RITTLING

rue de Bichereau

Mme et Mr GILET

rue des Robines

Mme GAUTHE et Mr BOISSELIER

rue de Garsenal

Mme GAUTHIER et Mr SOUCHET

Sente des Biais

Mme PEZAIRE et Mr DA SILVA

rue de Bichereau

Mr VIRMONTOIS

rue de la Guymont



INFORMATIONS

GUILLERVAL

- Ecole Maternelle 207 rue de la Mairie
01 64 95 64 45
- Ecole Élémentaire rue de la Mairie
01 69 58 81 97
- Bibliothèque **01 60 80 99 37**

SACLAS

- Ecole Maternelle Serge Lefranc rue Jean Moulin
01 64 95 65 56
- Ecole Élémentaire Mixte S. Lefranc rue Jean Moulin
01 64 95 60 77
- Centre de loisirs **01 69 58 26 37**



SANTÉ SACLAS

→ Maison de santé pluri-professionnelle La Saclasienne

4, avenue Jean Jaurès - 91690 SACLAS
www.maison-sante-saclas.fr
Tél. : **01 78 65 33 61**

→ Médecine générale sur rendez-vous

- Docteur COANDA Simona **01 69 26 21 07**
et sur Doctolib
- Docteur MYTYCH Isabelle le mardi matin.
Prise de rendez-vous sur Doctolib

→ Spécialistes sur rendez-vous

- Mme RUMOR Magali, Psychologue
Psychothérapeute **06 88 99 08 76**
- Mme PLANCHARD Audrey, Psychologue
clinicienne Psychothérapeute **07 68 70 20 85**
- Mme Claire HINTERMEYER, Psychologue
06 99 36 94 07 et sur doctolib.fr
le lundi, mercredi et jeudi
- M. BIZUKA Bertrand, kinésithérapeute
au **06 50 61 07 53**
- M. EDJIDJI Jean-Vivien, Kinésithérapeute
07 83 40 00 11, le lundi, mercredi et vendredi
- M. MOISSERON Charles, Kinésithérapeute
(uniquement à domicile) **07 69 64 56 38**
- Mme Camille LECLERC, Ostéopathe,
06 12 19 45 98 et doctolib.fr, lundi et vendredi
- Mme Christell PAPY, Ergothérapeute,
06 69 43 51 26, le mercredi
- Mme DURAND Julie, sage-femme
06 34 62 38 11
- Mme RÉPÉCAUD Perrine, diététicienne
01 83 80 25 20

→ Infirmières D.E. / Soins à domicile

01 78 65 33 66 - Permanences :
- tous les jours de 8h30 à 9h et de 18h à 18h30
- dimanche et jours fériés sur rendez-vous.

→ Puéricultrice

Des permanences sont assurées par la puéricultrice de la PMI, à la maison de santé pluriprofessionnelle de Saclas tous les jeudis de 13h30 à 16h00. Sur rendez-vous auprès de Valérie TERRAL : **06 33 35 80 06**

→ Chirurgien dentiste

Docteur Nadia ABARQI -
1, boulevard Legrand - 91690 Saclas - **01 85 46 11 31**
ou sur Doctolib

→ Pédicure / Podologue

Madame Elodie GAMBART -
2, avenue Jean-Jaurès - 91690 Saclas - **07 68 79 63 00**

→ La clinique de Saclas Korian La Marette

Spécialisée dans les soins de suite et de réadaptation, la Clinique de Saclas dispose d'une équipe médicale polyvalente pour s'adapter aux besoins des différents patients. Cet établissement est en mesure de prendre en charge les séniors présentant des pathologies neurologiques, rhumatologiques, orthopédiques, traumatologiques ou infectieuses.

→ Pharmacie de la Juine

M. et Mme Françoise CARAVATI -
2, bis av. Jean Jaurès - 91690 Saclas - **01 64 95 60 58**
Pharmacie de garde : numéro national le **32 37** ou le site internet **www.3237.fr**



UTILLES

→ La Poste

4 rue Joliot Curie - 91690 SACLAS
 - Ouverte du mardi au vendredi de 9h à 12h et de 14h30 à 17h30
 - Le samedi de 9h à 12h (fermée le lundi et dimanche)

→ France Services

19 rue de la Mairie - 91690 SACLAS
 À votre service pour faciliter vos relations avec les services publics. Partenaire de Pôle Emploi, C.A.F, C.P.A.M, C.N.A.V.,...
01 69 58 88 00
franceservices@mairie-saclas.fr

→ Maison de Justice et du Droit

Conseils, informations, aide aux démarches, permanences juridiques. 1, rue du Coq - 91150 Étampes Tél. **01.69.92.11.70**
Mail : mjd@caese.fr

→ Ordre des avocats.

Barreau de l'Essonne : La liste des avocats inscrits au Barreau de l'Essonne est consultable sur Internet : **www.avocats91.com**. Palais de Justice, 9, rue des Mazières - 91012 Evry cedex - Tél. : **01 60 77 55 51**

→ Chambre des Notaires :

les consultations de 15 minutes maximum, destinées aux essonniens, sont gratuites, anonymes et sur rendez-vous, au 14, rue des Douze Apôtres - 91000 Evry-Village - Tél. : **01 60 78 01 27**

→ Maison du Conseil départemental Sud Essonne :

sur rendez-vous : Services sociaux, voirie... 55, Promenade des Prés à Etampes. Tél. : **01 69 16 14 25**

→ ADMR les 7 Arches :

Association de services à domicile et de portage de repas **01 64 91 11 84 / 06 33 68 58 66**

→ SSIAD Trois rivières :

Service de Soins Infirmiers à Domicile 6 rue Jean Jaurès - 91690 Saclas Tél. : **01 60 80 99 67**

→ Sedre

Syndicat d'Élimination des Déchets de la Région d'Étampes
 Renseignements : **01 75 43 32 70** - Service clients : **01 64 94 56 21** - Service collectes « Allo encombrants » : **01 64 56 03 63**

URGENCES MEDICALES :

SAMU 15
POMPIERS 18

GENDARMERIE ET POLICE : 17

HÔPITAL D'ÉTAMPES : 01 60 80 76 76

SOUS PRÉFECTURE D'ÉTAMPES : 01 69 91091 91

→ Enedis : Dépannage électricité : 09 726 750 91 (appel non surtaxé)

→ GrDF : (www.grdf.fr). Le dépannage 24h/24 – 7 jours/7. Une odeur de gaz, un manque de gaz...Contactez ce numéro unique qui figure sur les factures : N°vert **0800 47 33 33** (appel gratuit depuis un poste fixe)

→ Véolia : pour tout problème concernant le réseau d'eau et d'assainissement, contactez la Société S.F.D.E. (VEOLIA). Appel non surtaxé : **09 69 36 04 00**

→ Destruction de nids de guêpes et frelons : Cent-Guêpes : 06 29 97 89 66 - **www.cent-guepes.com**. Intervention 7 jours/7 (équipe composée de Sapeurs-Pompiers volontaires)

→ Accueil paroissial :

- Etampes Presbytère 18 rue Évezard au **01 64 95 56 97**
 - Méréville Presbytère 3 place St Père au **01 64 95 00 35**
 - Angerville Presbytère 1 rue de Dourdan au **01 64 95 56 97**

→ Communauté de Brigade d'Angerville :

Horaires d'accueil hors urgence : 8h/12h et 14h/19h. Dimanche et jours fériés : 9h/12h et 15h/18h. Sites d'accueil :
 - Le Mérévillois : **01 64 95 00 14**
 - Angerville : **01.64.95.20.22**

→ Aide aux victimes

- Violences sur les enfants : **119** ou sur le site **allo119.gouv.fr**
 - Violences conjugales : **3919** ou sur le site **arretonslesviolences.gouv.fr**
 - Agression, vol, cambriolage, violences physiques, sexuelles, harcèlements, cyber malveillances... faites le **116 006**.



À la campagne

Depuis le confinement lié à la pandémie de COVID 19, le manque d'espace et de contact avec la nature s'est fait parfois cruellement sentir pour les citadins. Va-t-on assister à un exode urbain ?

Les appartements vont-ils être abandonnés en masse au profit de charmantes petites maisons à la campagne ? Oui mais voilà, du rêve à la réalité, il y a parfois de nombreuses étapes à franchir.

Nous avons la chance de vivre dans un village qui s'efforce de conserver sa ruralité devenu un lieu de bien-être par des bonheurs simples. Soyons en fiers, apprécions notre cadre de vie et préservons-le.

À la campagne où il fait bon vivre.



DÉCOUVREZ LE YACON OU POIRE DE TERRE, UN LÉGUME ANCIEN AUX MULTIPLES VERTUS.

Cette plante est un proche parent du tournesol et atteint 3 mètres de haut. Elle produit des tubercules longs, fuselés et charnus, à la chair blanche. Entre avril et mai, plantez les tubercules en les espaçant de 1 mètre en tous sens. Butter les plantes lorsqu'elles atteignent 30 cm, arroser et pailler.

Contrairement à la pomme de terre, on ne plante pas des tubercules mais des éclats de souche ou des plants du commerce. 3 à 4 pieds suffisent pour un potager familial.

Un sol riche en humus et une exposition ensoleillée seront gage de réussite.

Récolter le tubercule le plus tard possible, fin novembre. Riche en inuline, il est conseillé aux diabétiques. Son goût rappelle celui de la pastèque, sa texture celle de la poire. Il se mange cru à l'apéritif, ou cuit, accommodé comme la pomme de terre.

Jeu : Escapade en Gâtinais

« Escapade en Gâtinais » est un jeu de société fabriqué en France et lancé début décembre 2021 par le Parc Naturel Régional du Gâtinais. Il se compose de choix stratégiques reprenant les attraits touristiques des 70 communes qui composent ce PNR.

Ce jeu est vendu à la Maison du parc à Milly-la-Forêt, dans les offices de tourisme et des boutiques.

Un jeu pour toute la famille dès 8 ans.



Pour les pressé(e)s : un baba facile et rapide

Allumer le four à 180°C

- Mélanger 60g de sucre et 3 jaunes d'œufs
- Ajouter peu à peu une cuillère à soupe de lait
- Ajouter 125 g de farine et un sachet de levure chimique
- Battre les blancs en neige ferme et les incorporer à la préparation.
- Verser la pâte dans un moule en couronne
- Enfourner pour 20 mn
- Pendant ce temps, faire bouillir 25 cl d'eau et 125 g de sucre pendant 2 minutes
- Hors du feu ajouter 15 cl de rhum.
- Démouler le baba chaud sur un plat creux et verser le sirop.

Servir avec de la chantilly pour en être baba !!

Ingrédients

185 g de sucre en poudre
3 œufs
un cueillère à soupe de lait
125 g de farine
1 sachet de levure chimique
25 cl d'eau
15 cl de rhum





Santé

A compter du 1^{er} mars 2022, il est possible de commander en ligne le kit de dépistage du cancer colorectal et de le recevoir chez soi. Cette mesure vise à augmenter le taux de participation qui reste encore très faible.

sur : monkit.depistage-colorectal.fr/#/accueil
ou en flashant ce code à l'aide de l'appareil photo de votre smartphone :



Enfants : Comment leur parler de la guerre

Jeux de société, kits pédagogiques ou encore jeux en ligne, la Croix Rouge française met à disposition des parents et enseignants des outils pour les aider à répondre aux questions des enfants sur la guerre en Ukraine.

Les supports diffèrent selon le niveau scolaire du jeune. Le Limito, jeu de société destiné aux élèves des classes élémentaires, permet de les sensibiliser au droit international humanitaire et d'aborder la notion du respect de l'être humain.

Pour les enfants âgés de 11 à 15 ans, la Croix-Rouge propose un jeu en ligne composé de 6 chapitres de 45 minutes sous la forme d'une enquête.

D'autres outils sont disponibles pour les 15 ans et plus.



Pour y accéder :

<https://www.croix-rouge.fr/Actualite/Urgence-Ukraine2/Conflit-en-Ukraine-comment-parler-aux-enfants-et-aux-jeunes-2642>

ou

en flashant ce code à l'aide de l'appareil photo de votre smartphone





Pour rester Zen :

Respirelax, est une application gratuite iOS et Android qui vous permet de pratiquer la cohérence cardiaque partout. Les effets de cette cohérence sont nombreux : baisse du stress, augmentation du niveau de bien-être, réduction de l'anxiété, notamment. L'application comprend de nombreux réglages et du son. Fermez les yeux, et c'est parti pour une séance de 5 mn.



Guillerval-Chanval, autrefois

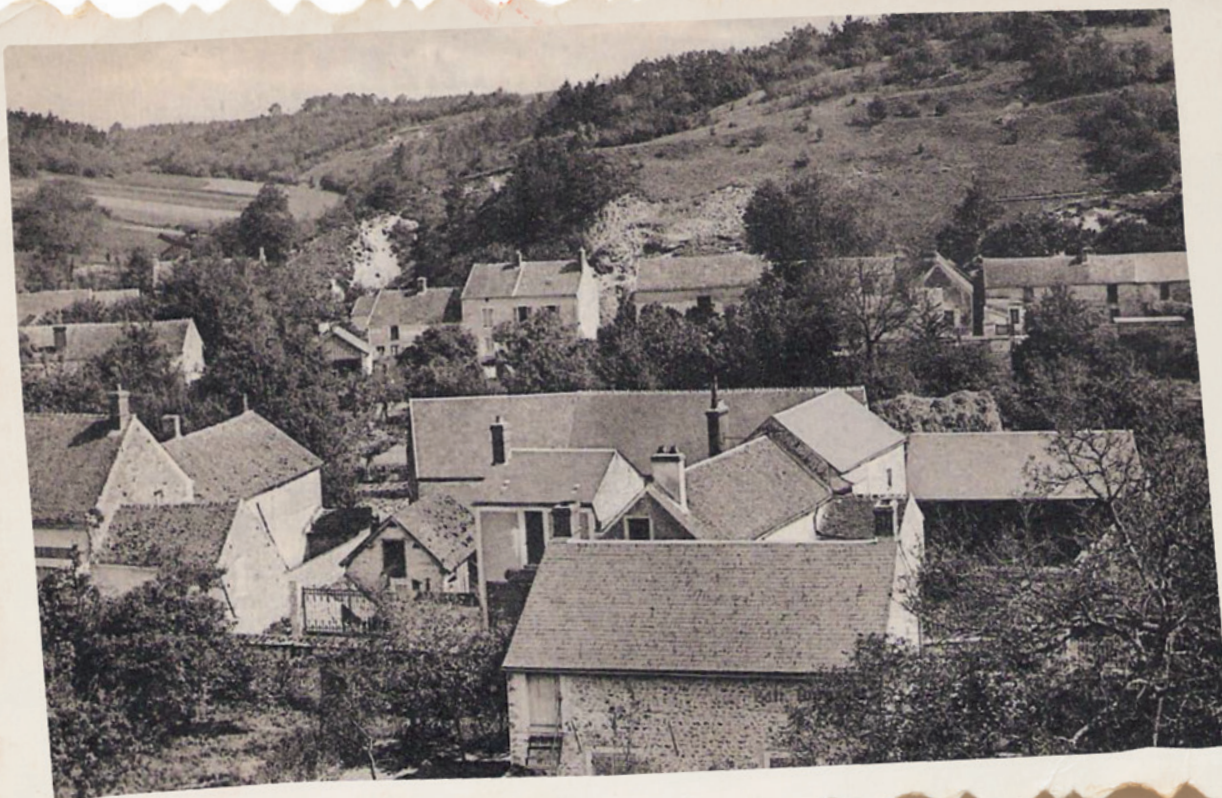



Probinord
TECHNIQUES ROUTIÈRES



Enrobés coulés à froid – Emulsions – Usine de liants – Enrobés – VRD

10 Chemin des vignes – ZI – 91160 LE MEREVILLOIS
Tél. : 01 64 95 08 79 – Fax : 01 64 95 07 98 – Internet : www.probinord.fr

L'histoire sans fin



"Je voudrais bien savoir ce qui se passe réellement dans un livre tant qu'il est fermé"

L'histoire sans fin, Michel Ende

6, rue Joliot Curie
91690 Saclas

Librairie salon de thé

histoiresansfin.saclas@gmail.com

SOPHROLOGUE-RELAXOLOGUE
PSYCHOLOGUE

Sandrine Blandin-Le Roux

vous reçoit sur rendez-vous

395, rue du pont à chat
91690 Guillerval

06.11.43.71.34

sblandinleroux@yahoo.fr

www.massofro.fr

Cél'Oeil de Saclas

Opticienne diplômée

GICQUIAUD Céline

2 Avenue Jean Jaurès
91690 Saclas

tél : 01 64 95 17 63

celoeildesaclas@gmail.com

céloeil de saclas

TESSIER Frères SARL

Entreprise de Maçonnerie Rénovation
Carrelage Clôture
Tel : 06-71-48-14-92

Couverture Zinguerie
Tel : 06-72-70-19-74

130, rue de Chanval 91690 Guillerval
Email : tessierfreres@outlook.com



Richard PIRIOU
Éleveur de Volailles

Volailles Fermières
Poulets, Pintades, Chapons ...

Earl Ferme de la Garenne 142 Route de Méréville
91690 - GUILLERVAL
Richard.volailles@gmail.com
06.87.19.16.06



SARL GONÇALVES Eric
COUVERTURE
ZINGUERIE
CHARPENTE TRADITIONNELLE
Ossature bois

TÉL. / Fax
01 69 78 09 26
Portable
06 08 72 29 17

86, rue des Robines
91690 GUILLERVAL
Email : goncalveseric@wanadoo.fr Siret 532 494 127 00014

MOTOCULTURE ET CYCLES
Réparations et Ventes
E. Beauvallet Blandine

27 rue du Triquoir
ZAC de la Géode 2- Mondésir
91690 GUILLERVAL
01.64.94.05.93

beauvalletb@wanadoo.fr



AMANDINE

— VOTRE ESTHÉTICIENNE À DOMICILE —

07 67 72 91 97

amandine.esthetique@icloud.com

AMANDINE - Votre esthéticienne à domicile



MA FERMIÈRE
Fromagerie - Crèmerie
Produits du terroir

07 83 59 09 99

6 rue Joliot Curie
91690 SACLAS

BOUCHERIE SACLAS



BOUCHERIE CHARCUTERIE TRAITEUR

2 Place de Grenet
91 690 Saclas
01 69 95 29 48

Lundi au Samedi
8h-13h/16h-19h30
Dimanche
8h-12h45

**Pâtisseries
FILAO**
— SACLAS —

2 bis place
de l'Église
91690 Saclas

Parking à
disposition

Tél : 06 13 76 32 35

Horaires : du mardi au
dimanche de 6h30 à 13h

SCHMIDT
le sur-mesure n'est plus un luxe

Arnaud CUVEILLIER
Directeur de magasin

arnaud.cuveillier@schmidt-rambouillet.com

CC LE BRAYPHIN
1 rue Marcel DASSAULT
78125 GAZERAN
Tél. : 01 34 85 21 29
Fax : 01 30 88 95 48

**Boulangerie
S^t Martin**

77, rue Saint-Martin
91150 ETAMPES
01 64 94 16 84



Ferme biologique
Maraiçage
Oufs
Cresson

Guillerval
Sente Saint Gervais
06.80.41.82.46
www.jardinsdelamarette.fr
jardinsdelamarette@free.fr

Vente à la ferme
Oufs Cresson PdT Lentilles
Mercredi 17h - 19h

COCOCHICO

**EPICERIE DU TERROIR
ET PRODUITS PORTUGAIS**

06 24 86 22 05

Vous accueille
Place de l'Église A SACLAS



06 86 78 70 13

Agencement

C. LOUIN

Christophe LOUIN
7 rue de Pont à Chat
91690 GUILLERVAL
mail : cri.louin@free.fr

Peinture intérieur/extérieur, Revêtement murs, sols dont parquet,
Faïence, carrelage, pose de plaques de plâtres, isolation et travaux induits.
Montage de meubles et étagères.



GARAGE CHAMLEY
Mécanique Carrosserie Peinture

1, Place de Grenet
91690 SACLAS
Tél. : 01 69 78 00 20
Fax : 01 83 71 82 25
Mail : garagechamley@gmail.com
Site web : www.garagechamley.fr

BREUILLET AUTOMOBILES



Le garage BREUILLET AUTOMOBILES est géré par M. Nuno ESPINHO. On vous proposera une large gamme de véhicules neufs et occasion. Celui-ci dispose d'un atelier de mécanique, spécialisé dans la marque PEUGEOT.



Garage PEUGEOT

La garantie pour votre sécurité

BREUILLET AUTOMOBILES vous proposera une large gamme de véhicules neufs / occasions Chez PEUGEOT

Vous procurera des extensions de garantie pouvant aller jusqu'à 5 ans et vous proposera également des contrats d'entretien, pour vous assurer la plus grande quiétude.

Confiez leur votre véhicule, le garage BREUILLET AUTOMOBILES est expert dans l'entretien et la réparation.

Il réalisera tout type d'intervention que ça soit en mécanique, carrosserie, révision, vidange, entretien, réparation ou changement de pare-brise...

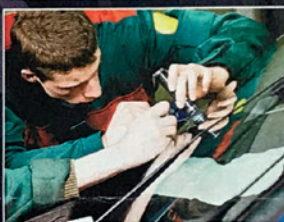

ACHAT /VENTE ET REPRISE DE VOTRE ANCIEN VEHICULE

BREUILLET AUTOMOBILES 4 RUE DU BUISSON RONDEAU 91650 BREUILLET
Tél.: 01 64 95 22 27 - <https://concessions.peugeot.fr/breuillet>



Jusqu'à -35 %
de remise

ESPAutomobiles

Des conseils personnalisés... et des services à la clef

Le garage ESP AUTOMOBILES vous proposera à la vente des véhicules 0 km et d'occasion, de toutes marques et de tous types.

Il effectuera également de nombreuses prestations pour l'entretien de votre véhicule avec l'ouverture d'un service après-vente et d'un atelier.

Leurs véhicules sont tous garantis 6 mois au minimum, 12 mois pour la plupart, avec possibilité d'extension jusqu'à 60 mois.

Service +

En plus des facilités de paiement, vous n'aurez plus besoin de vous rendre à la préfecture pour avoir la carte grise et l'immatriculation de votre nouvelle voiture. ESP AUTOMOBILES vous accompagnera dans toutes ces démarches administratives afin que vous puissiez avoir votre carte grise.

Des véhicules pour tous les budgets et pouvons même effectuer une recherche en fonction de votre projet dans la limite du possible !

ESP AUTOMOBILES 4 RUE DU BUISSON RONDEAU 91650 BREUILLET
Tél.: 01 64 95 22 27 - <http://www.espautomobiles.fr/>



LES DOUCEURS DE SACLAS

Mme Thiebeaux et Mr Yon
4, rue de la Mairie 91690 Saclas
09 80 94 02 42

VENTE

Carrelage · Sanitaire
Granit · Marbre

ZAC la Géode II
20 Rue du Triquoir 91690 Guillaerval

Sur rendez-vous : 06 78 40 98 42

LAURENT CHAILIER

SARL. Fernandez

32 rue Carnot
91660 MEREVILLE
Tél. 01.64.95.10.07

extra
ELECTROMÉNAGER SMALL ET SON

Poêles & Chaudières

Granulés & Bois

Chauffage
Energie
Bois

01 64 90 37 72 06 15 54 29 41

183 rue des baguettes 91690 Guillaerval

Histoire d'1 Fleur

Artisan
Fleuriste

2 bis, rue Julliot Curie - 91690 SACLAS
Tél. 01 75 28 18 07 - histroied1fleur91@gmail.com

Croque sel

CUISINE
BISTRONOMIQUE

3 place de l'église, 91690 SACLAS, 01 60 80 47 72

La Ferme des Hirondelles

Paysan Bio Meunier Boulanger Triturateur

Jérôme CHENEVIERE
387, rue de l'Orme
91690 Guillaerval
Tel : 06 07 98 13 65

www.lafermedeshirondelles.fr
Boutique ouverte du lundi au vendredi de 16h à 19h

ELECTRICITE GENERALE STOLA SARL
A votre service depuis 1978

Installation, dépannage, Neuf / Rénovation,
automatisme de portail, Chauffage électrique,
Climatisation, Pompe à Chaleur, Mise en conformités

Partenaire
d'EDF

ARTISAN

QUALIBREC

22, rue de Pont à Chat - 91690 SACLAS
Tel/Fax : 01 64 95 64 74 sarl-stola@wanadoo.fr

CENTRE AUTO DIFFUSION

Ventes de véhicules neufs et d'occasions
Réparations mécaniques et entretien toutes marques

10 rue du 19 Mars 1962 - 91690 SACLAS
Tél. : 01 60 80 99 97 - 06 37 65 42 32
E-mail : centreautodiffusion@yahoo.fr
www.centreautodiffusion.fr

AD AD, la bonne idée pour l'entretien de votre auto

AMS Plomberie

PLOMBERIE - CHAUFFAGE - RAMONAGE

44 rue de Jubert - 91690 ST-CYR-LA-RIVIERE
06 83 85 53 15 - 01 60 80 15 51

AUX PETITS LARDONS
Artisan Charcutier
Laurent SOURCEAU

1^{er} Prix
Papilles
d'Or
2007

GALTHIE MAINTENANCE INFORMATIQUE
Maintenance - Dépannage - Assistance Informatique à Domicile
Particuliers et Entreprises

G M I

Benoît Galthié
286 rue de Garserval
91690 GUILLERVAL
Tél. : **06 64 78 74 94**
E-mail : entreprise.galthie@laposte.net
Site web : <http://entreprise.galthie.free.fr>

GENCEY ERI
Paysagistes Parcs et Jardins

380, Route de Garserval
91690 GUILLERVAL
Tél. : Journée 01 64 95 61 06
Tél. : Soir 01 69 58 22 14
Fax : 01 69 58 82 39

E.T.P Environnement
Travaux Publics

ALMEIDA Manuel
06 88 13 57 26

Tel 02 38 34 71 48
Fax 02 38 34 70 63
E-mail - e.tp@orange.fr

26, rue du Croc au Renard
45300 Sermaises

Etablissement THEVRET

S.A.V. **MATERIELS ESPACES VERTS**
DEPOT GAZ - SERRURERIE

11, rue Curie
91660 MEREVILLE
Tél./ Fax : 01.64.95.00.09

Ofil du temps
2 rue Jean Moulin - 91690 Saclas

couture - retouches
06 27 87 98 36

du lundi au vendredi : 9h-18h
et le samedi sur RDV

ofil-du-temps@hotmail.fr www.ofildutemps.fr

Myosotis
Un p'tit coin fleuri

Toutes compositions florales
Livraison à domicile

Tél. : 01 64 95 43 89
8 bis, rue Carnot - 91660 Méréville

transmission florale par téléphone

Immobilière
Des Bords de Juine

01 64 95 20 00

SNP
2, rue Joliot Curie - 91690 SACLAS
www.immobilier-juine.fr albjune@wanadoo.fr

ESPACE COIFFURE
COIFFEURS VISAGISTE

MARDI & MERCREDI : 9H - 12H / 13H30 - 19H
JEUDI : 9H - 12H / 13H30 - 20H
VENDREDI : 9H - 19H NON STOP
SAMEDI : 8H - 17H NON STOP

89 ter rue Saint Martin - ETAMPES
01 64 94 18 40

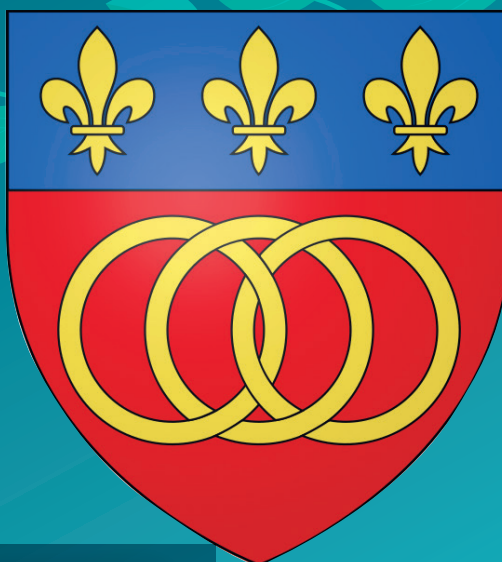

Mairie Guillerval
2 rue de la Guymon 91690 Guillerval
Tel : 01 64 95 61 03 Fax : 01 60 80 99 47
commune.guillerval@gmail.com